

CARTA DE SERVIÇOS AO CIDADÃO

Companhia de Planejamento do Distrito Federal - Codeplan



Brasília-DF, junho de 2015.

codeplan
COMPANHIA DE PLANEJAMENTO DO DISTRITO FEDERAL

Secretaria de
Planejamento,
Orçamento e Gestão



GOVERNO DE
BRASÍLIA

GOVERNO DO DISTRITO FEDERAL

Rodrigo Rollemberg
Governador

Renato Santana
Vice-Governador

**SECRETARIA DE ESTADO DE PLANEJAMENTO E ORÇAMENTO
DO DISTRITO FEDERAL - SEPLAG**

Leany Barreiro de Sousa Lemos
Secretária

COMPANHIA DE PLANEJAMENTO DO DISTRITO FEDERAL - CODEPLAN

Lucio Remuzat Rennó Júnior
Presidente

Antônio Fúcio de Mendonça Neto
Diretor Administrativo e Financeiro

Bruno de Oliveira Cruz
Diretor de Estudos e Pesquisas Socioeconômicas

Flávio de Oliveira Gonçalves
Diretor de Estudos e Políticas Sociais

Aldo Paviani
Diretor de Estudos Urbanos e Ambientais

Grupo de Trabalho Instituída pela Instrução nº 63/2015 - PRESI

Augusto Cesar Cidreira de Oliveira

Delçon Bosco de Carvalho

Denize Mello Dias Cabral

Irene de Godoi Barbosa

Jusçanio Umbelino de Souza

Maria de Nazare M. Dominici

Maria Nazaré Pereira

Maurício de Oliveira Luz

Nilva Lacerda Rios de Castro

APRESENTAÇÃO

A [Companhia de Planejamento do Distrito Federal](http://www.codeplan.df.gov.br) - Codeplan apresenta esta Carta de Serviços, com o objetivo de facilitar o acesso às informações produzidas e disponibilizadas pela Companhia, especialmente por meio de seu sítio na internet - www.codeplan.df.gov.br

A Codeplan é uma empresa vinculada ao Governo de Brasília que, ao longo de sua trajetória de quase 50 anos, tem elaborado inúmeros trabalhos que permitem uma melhor compreensão do Distrito Federal, seu território e sua população, seja em forma de publicações técnicas, seja seminários e palestras. Em 2015, a Companhia lançou os projetos Quintas Codeplan e Portas para o Futuro e, ainda, o Prêmio Codeplan de Monografias.

As pesquisas de Emprego e Desemprego - PED, Distrital por Amostra de Domicílio - PDAD e Metropolitana por Amostra de Domicílios - PMAD; o Anuário Estatístico do Distrito Federal; publicações e estudos nas áreas de socioeconomia, política social e urbano-ambiental; as edições da revista Brasília em Debate e da série Texto para Discussão, entre outros, estão disponíveis no site da Companhia e são gratuitos.

A Codeplan, também pelo site, disponibiliza ferramentas que permitem a extração de dados e mapas de acordo com seu interesse. São elas: Geo Serviço, Monitor do Mercado de Trabalho - MMT e Sistema de Informações Estatísticas e Geográficas Automatizado - SIGA. Além disso, desde 1984, a Companhia é responsável pela Central Única de Atendimento ao Cidadão - número 156.

Para obter essas informações, clique nos links disponíveis nesta Carta de Serviços, que irão direcionar para as páginas específicas no site da Companhia ou visite o site, diretamente.

Acesse, também, o portal da [Lei de Acesso à Informação - LAI](#), à direita na página da Codeplan. Por ele, estão disponibilizadas orientações específicas, caso haja necessidade de informações diferentes das que já estão publicadas.

Horário de funcionamento: Codeplan – Segunda a sexta-feira, das 8 às 18 horas.

Central Única de Atendimento Telefônico: das 7 às 21 horas, de 2ª a 6ª feira; sábado, domingo e feriados, das 8 às 18 horas, se estiver no Distrito Federal. Se estiver fora do DF, ligue 0800 644 0156.

Seja bem-vindo à Codeplan.

SUMÁRIO

1. CODEPLAN	5
1.1. Objetivos.....	5
1.2. Organograma.....	6
1.3. Localização.....	7
2. SERVIÇOS	8
2.1. Pesquisas	8
2.2. Projetos	9
2.3. Publicações	10
3. OUTROS SERVIÇOS	13
3.1. Central Única de Atendimento ao Cidadão	13
3.2. Geo Serviço.....	13
3.3. Monitor do Mercado de Trabalho - MMT	14
3.4. Sistema de Informações Estatísticas e Geográficas Automatizado - SIGA.....	14

1. CODEPLAN

1.1. Objetivos

A Companhia de Planejamento do Distrito Federal - Codeplan é uma Empresa Pública de Direito Privado, sob a forma de sociedade por ações, criada pela Lei nº 4.545, de 10 de dezembro de 1964, integrante da administração indireta do Distrito Federal e vinculada à Secretaria de Planejamento, Orçamento e Gestão do Distrito Federal.

Conforme seu Estatuto Social, a Companhia tem por objetivos:

I - realizar e promover pesquisas e estudos econômicos, sociais, demográficos, cartográficos, georreferenciados, urbanos e ambientais para subsidiar o Governo do distrito federal na formulação de políticas públicas, do planejamento governamental, de programas para o desenvolvimento do Distrito federal e Entorno - RIDE e de outras áreas de influência do território distrital;

II - disseminar o conhecimento e as informações resultantes das pesquisas e estudos realizados, atinentes à área de competência da Companhia;

III - analisar as políticas públicas implementadas pelo Governo do Distrito Federal a fim de subsidiar os processos decisórios governamentais;

IV - fornecer subsídios técnicos para a formulação de políticas públicas e para a preparação de planos e programas de governo;

V - analisar, identificar e diagnosticar os problemas estruturais, econômicos, sociais, urbanos e ambientais do Distrito Federal, da RIDE e de outras áreas de influência do território distrital, fornecendo elementos técnicos visando a elaboração de medidas saneadoras pelos órgãos competentes;

VI - articular e promover a cooperação técnica visando o intercâmbio de informações e conhecimentos com instituições públicas e privadas, nacionais e internacionais;

VII - produzir e organizar as informações sociais e econômicas relativas ao território do Distrito Federal;

VIII - participar do Sistema de Planejamento Territorial e Urbano do Distrito Federal - SISPLAN e oferecer subsídios e apoio ao Sistema de Informações Territorial e Urbano do Distrito Federal - SITURB;

IX - prestar consultoria técnica a outros órgãos e entidades da administração do Distrito Federal e da iniciativa privada e contratar com órgãos e entidades públicas ou privadas serviços técnicos e estudos, bem como realizar concursos, respeitada a legislação pertinente;

X - hospedar e dar suporte operacional à Central Única de Atendimento Telefônico do Governo do Distrito Federal, viabilizando sua disponibilidade, sustentação e segurança das informações, em conformidade com o Decreto Distrital nº 24.110, de 1º de outubro de 2003, e Decreto Distrital nº 34.410, de 29 de maio de 2013.

Para “apoiar o Governo do Distrito Federal nas atividades de Planejamento Estratégico, Desenvolvimento Econômico, Social e Urbano, coletando, produzindo e disseminando informações para a tomada de decisão governamental e melhoria contínua da qualidade de vida da população do Distrito Federal e de sua região de influência”, a Codeplan está estruturada em: Presidência, Diretoria Administrativa e Financeira, Diretoria de Estudos e Políticas Sociais, Diretoria de Estudos e Pesquisas Socioeconômicas e Diretoria de Estudos Urbanos e Ambientais.

1.2. Organograma de serviços

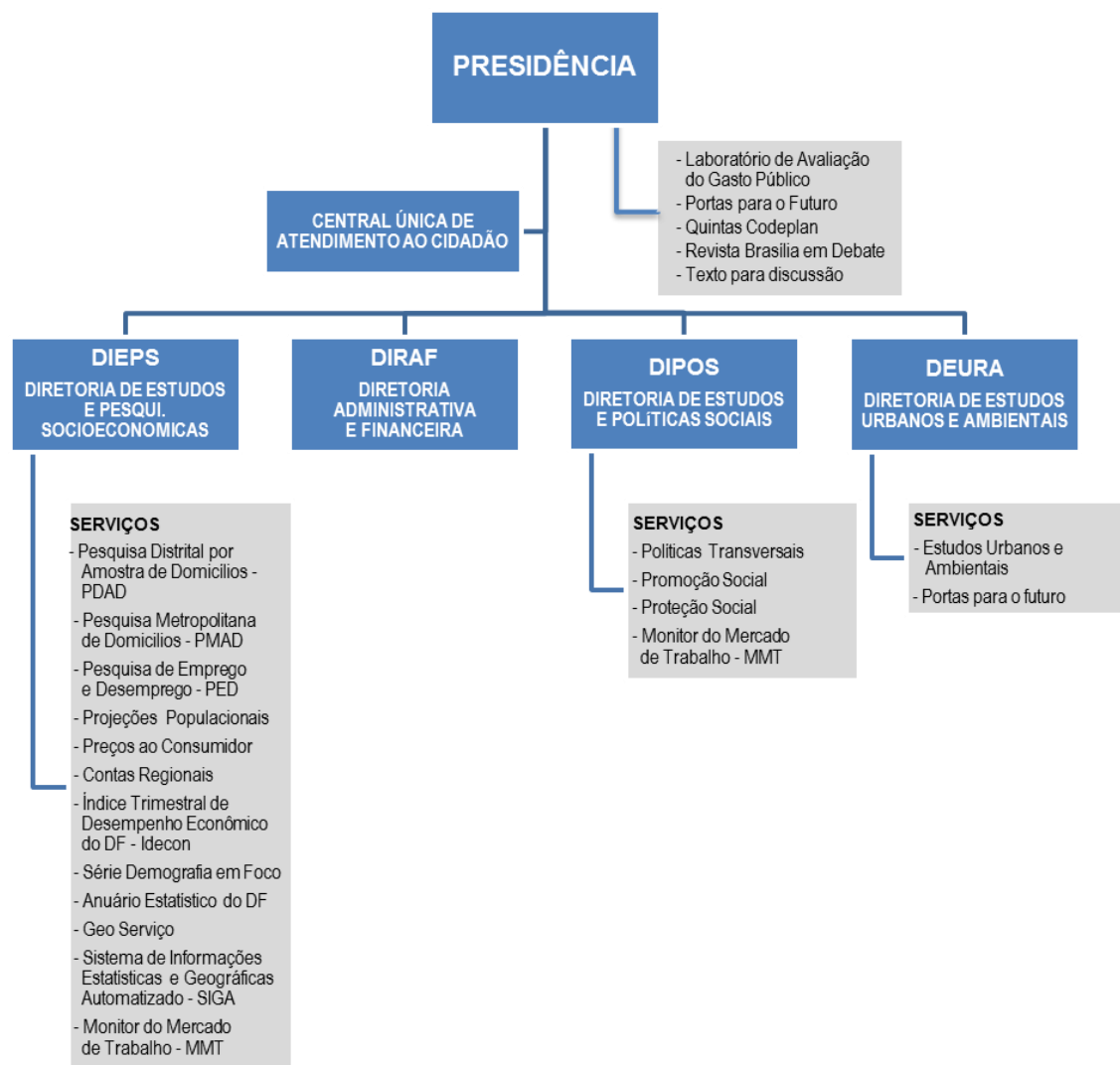

1.3. Localização



2. SERVIÇOS

2.1. Pesquisas

Pesquisa Distrital por Amostra de Domicílios - PDAD

Trata-se de levantamento estatístico de dados e informações socioeconômicos, relativos à caracterização do perfil populacional e dos domicílios urbanos do Distrito Federal, realizada por meio de amostra domiciliar, com representatividade por Região Administrativa e periodicidade bianual, com resultados apresentados na forma de Boletim Analítico, podendo-se gerar uma série de cruzamentos a partir do manuseio da Base Estatística da Pesquisa.

A Codeplan já realizou essa pesquisa em 2004, 2011 e 2013 e está em curso a pesquisa de 2015.

Pesquisa Metropolitana por Amostra de Domicílios - PMAD

Trata-se de levantamento estatístico de dados e informações socioeconômicos, relativos à caracterização do perfil populacional e dos domicílios urbanos dos 12 municípios que compõem a Periferia Metropolitana de Brasília/PMB, podendo-se avaliar o grau de dependência da periferia em relação ao DF. É realizada por amostragem domiciliar, com periodicidade bianual e com resultados apresentados na forma de Boletim Analítico, por município, podendo-se gerar uma série de cruzamentos a partir do manuseio da Base Estatística da Pesquisa.

Os municípios que compõem a PMB são: Águas Lindas de Goiás, Alexânia, Cidade Ocidental, Cristalina, Cocalzinho, Formosa, Luziânia, Novo Gama, Padre Bernardo, Planaltina, Santo Antônio do Descoberto e Valparaíso de Goiás. A primeira pesquisa foi realizada em 2013 e, em junho de 2015, foi iniciado mais um levantamento.

Pesquisa de Emprego e Desemprego - PED

Consiste em levantamento estatístico de dados e informações socioeconômicos, relativos à caracterização do mercado de trabalho no Distrito Federal, quanto à situação ocupacional, do desemprego, da inatividade e do rendimento médio dos trabalhadores, utilizando metodologia desenvolvida pelo Departamento Intersindical de Estatística e Estudos Socioeconômicos - DIEESE e pela Fundação SEADE/SP.

A PED/DF é uma pesquisa contínua, realizada no Distrito Federal desde 1991, por meio de amostragem domiciliar, com representatividade por grupos de Regiões Administrativas e com periodicidade mensal. Os resultados são disponibilizados na forma de Boletim Analítico, podendo-se gerar uma série de cruzamentos a partir do manuseio da Base Estatística da Pesquisa.

Atualmente a PED/DF é realizada em parceria com a Secretaria de Estado de Trabalho e Empreendedorismo do Distrito Federal - SETRAB e com o Departamento Intersindical de Estatística e Estudos Socioeconômicos - DIEESE.

Projeções Populacionais

A Codeplan realiza, a partir dos Censos Demográficos do IBGE, projeções de população do Distrito Federal por Regiões Administrativas.

2.2. Projetos

Laboratório de Avaliação do Gasto Público

O Laboratório de Avaliação do Gasto Público (LAG Codeplan) é uma iniciativa visando à criação de um espaço público de debates e uma rede de pesquisadores voltada para a análise de questões fiscais, tributárias, de políticas e serviços públicos e seus impactos na qualidade de vida da população. O LAG Codeplan é composto por pesquisadores de diversas instituições locais, nacionais e internacionais, comprometidos com a avaliação científica e criteriosa do conjunto de elementos que compõem o gasto público.

Portas para o Futuro

Este projeto, especialmente voltado para os técnicos da Companhia e do Governo do Distrito Federal, tem como objetivo discutir temas importantes para o Distrito Federal, com renomados profissionais, que tenham presença marcante na academia de ciências, artes, política do DF, para pensar sobre o futuro da cidade.

Lançado em julho pela Codeplan, o projeto não segue uma agenda fechada mas se antena com os acontecimentos recentes. Já abordou os temas como educação e política de desenvolvimento urbano do Japão.

Prêmio Codeplan de Monografias

Lançado em 10 de agosto de 2015, o I Prêmio Codeplan de Monografias foi concebido para “estimular as pesquisas socioeconômicas, sobre políticas sociais e urbano-ambientais, áreas-fins da Instituição, voltadas para o Distrito Federal e a Região Integrada de Desenvolvimento do Distrito Federal e Entorno - RIDE.

Quintas Codeplan - Espaço de Debates

O projeto Quintas Codeplan é uma iniciativa que busca maior diálogo com técnicos de outras instituições governamentais e privadas, universidades e organismos internacionais, pensando assuntos de interesse da Codeplan e da sociedade. Realizado preferencialmente na última quinta-feira do mês desde março de 2015, já realizou cinco debates, com temas variados e técnicos renomados.

2.3. Publicações

2.3.1. Análises e Estudos Socioeconômicos

Oferecem informações e estatísticas socioeconômicas, demográficas, populacionais, sobre o mercado de trabalho, Produto Interno Bruto - PIB, desempenho da atividade econômica do DF - Idecon, indicadores de preços e finanças públicas.

- [Preços Ao Consumidor - Análises Mensais e Indicadores da Inflação Medida pelo IPCA/DF](#) - Disponibilização de boletins mensais contendo análises sobre a inflação no Distrito Federal, medida pelo Índice de Preços ao Consumidor Amplo - IPCA, produzido pelo Instituto Brasileiro de Geografia e Estatística/IBGE;
- [Contas Regionais - Indicadores do Produto Interno Bruto Anual do Distrito Federal, Discriminado por Setores Produtivos](#) (Serviços, Comércio, Indústria, Agropecuária). O Produto Interno Bruto é o principal indicador de análise de desempenho econômico de uma região ou país. Representa a soma de bens e serviços finais produzidos durante determinado período de tempo, permitindo mensurar a renda gerada na economia pelos diversos agentes produtores.
- [Índice Trimestral do Desempenho Econômico do Distrito Federal - Idecon](#) - O índice permite acompanhar e avaliar trimestralmente, o desempenho da atividade econômica do Distrito Federal, com melhor compreensão e com informações mais atualizadas, sobre o desempenho da economia local, por setor e subsetor de atividade.
- [Finanças Públicas do Distrito Federal - Indicadores da Receita Arrecadada e da Execução Orçamentária do Distrito Federal](#) - Este trabalho contém dados e informações sistematizadas, referentes às Receitas e Despesas Públicas da Área Metropolitana de Brasília - AMB, com periodicidade anual. A fonte da informação é a Secretaria do Tesouro Nacional - STN, com dados orçamentários dos entes nacionais e subnacionais, que se tornam integralmente efetivos após o final do exercício subsequente ao observado.
- [Série Demografia em Foco](#) - estudos e artigos sobre a dinâmica demográfica do Distrito Federal e Periferia Metropolitana de Brasília, especialmente com foco nas variáveis demográficas de fecundidade, mortalidade e migração.
- [Anuário Estatístico do Distrito Federal](#) - Publicação anual da Codeplan que reúne um grande número de dados e informações, sob a forma de séries estatísticas da realidade local, como aspectos físico-territorial, demográfico, socioeconômico, financeiro e administrativo do Governo do Distrito Federal, produzido desde 1977. As séries de dados e informações são sistematizadas e consolidadas ao longo do tempo, de forma a atender demandas do setor privado, da academia, e especialmente, ao setor público, subsidiando ações e diretrizes de planejamento e de formulação de políticas públicas.
- Revista [Brasília em Debate](#) - além dos conteúdos próprios, tem a colaboração de economistas, professores, pesquisadores, cientistas políticos e sociais, entre outros especialistas. Os textos (artigos, opiniões, resenhas literárias) trazem prioritariamente abordagens da conjuntura econômica e social do DF,

aspectos populacionais, sustentabilidade ambiental, planejamento urbano e territorial. A Brasília em Debate tem registro no ISSN.

- **Texto para Discussão** - veículo de divulgação de conhecimento, análises e informações, por meio do qual pesquisadores interessados em assuntos relativos ao Distrito Federal, Área Metropolitana e RIDE podem elaborar e submeter trabalhos de caráter acadêmico e científico para publicação na série Texto para Discussão. São bem-vindos estudos sobre o desenvolvimento econômico, social, político, sobre gestão e política públicas com foco no Distrito Federal, na Região Integrada de Desenvolvimento do Distrito Federal e Entorno - RIDE e estudos comparados mais amplos, envolvendo os casos acima.

2.3.2. Análises e Estudos de Políticas Sociais

Oferecer informações subsidiárias às Políticas de Proteção Social, de Promoção Social e de Políticas Transversais, por meio de estudos e análises, nas áreas de:

Políticas Transversais:

- Raça
- Etnia
- Gênero
- Infância
- Adolescência
- Juventude
- Velhice
- Direitos Humanos

Promoção social:

- Educação
- Cultura
- Esporte
- Inclusão Social Produtiva
- Agricultura Familiar
- Reforma Agrária
- Economia Solidária
- Qualificação profissional
- Trabalho e Renda e Áreas Correlatas

Proteção social:

- Saúde
- Assistência Social
- Previdência Social
- Transferência de Renda
- Segurança Alimentar
- Pobreza
- Desigualdades Sociais e Correlatas

2.3.3. Estudos Urbanos e Ambientais

Com foco nas Administrações Regionais, os estudos oferecem informações estatísticas, urbanas, ambientais e territoriais sobre as localidades, como, por exemplo, localização física, características geográficas, hidrográficas, topográficas e hipsométricas (**Hipsometria** é uma técnica de representação dos climas de um terreno através de cores); infraestrutura econômica e equipamentos públicos, cada uma com suas características peculiares.

3. OUTROS SERVIÇOS

3.1. Central Única de Atendimento ao Cidadão

Canal de comunicação entre o Governo do Distrito Federal e a população desde 1984, quando foi lançado pela Codeplan, a Central Única de Atendimento ao Cidadão presta informações e encaminhamentos relativos aos serviços do GDF por meio do número telefônico **156**.

Além das informações gerais sobre os diversos procedimentos realizados pelos órgãos do Complexo Administrativo do GDF, a Central fornece informações específicas das seguintes instituições:

- Secretaria de Fazenda;
- Secretaria de Trabalho;
- Secretaria de Educação;
- Secretaria de Transportes - DFTrans;
- CODHAB;
- SEDEST;
- Secretaria da Mulher, Igualdade Racial e Direitos Humanos:
Atendimento ao Idoso e Atendimento à Mulher;
- Atendimento referente à Igualdade Racial (Disque Racismo)

O funcionamento da Central é de segunda a sexta-feira, das 7 às 19 horas, e de 8 às 18 horas, sábados, domingos e feriados.

3.2. Geo Serviço

Disponibilização de dois mosaicos de ortofotos (fotos aéreas corrigidas geometricamente) do Distrito Federal, um de 2009 e outro de 2013. Estas imagens aéreas são dotadas de alta resolução, o que significa que são de melhor qualidade do que as disponíveis no Google ou outros servidores de mapas comerciais, além de terem sido validadas pelo poder público por meio da Terracap.

A partir deste produto, disponível em www.codeplan.df.gov.br, o cidadão poderá contar, por exemplo, com:

- Diminuição de custos com trabalhos topográficos para definição de limites de propriedades;
- Subsídio com imagens de qualidade para localização de seu empreendimento comercial e divulgação em aplicativos geo;
- Ampliação do poder de fiscalização da preservação ambiental dos parques e unidades de conservação;
- Possibilidade de verificação mais precisa da área cobrada por impostos como IPTU;
- Avaliação e acompanhamento do crescimento urbano de sua cidade ao longo do tempo;

- Incentivo à diversificação da cadeia produtiva no DF a partir do desenvolvimento de softwares para utilização das imagens;
- Subsídio a pesquisas acadêmicas voltadas para o planejamento urbano e gestão ambiental entre muitos outros usos.

3.3. Monitor do Mercado de Trabalho - MMT

Ferramenta desenvolvida com o objetivo de fornecer à sociedade e aos formuladores de políticas públicas informações sobre a demanda e oferta de trabalho formal no Distrito Federal, segundo profissões. Ela permite, também, distinguir as características dos trabalhadores, como raça/cor, sexo, escolaridade e idade, entre admitidos e demitidos.

O MMT utiliza as informações disponibilizadas mensalmente pelo Cadastrado Geral de Empregados e Desempregados - Caged, do Ministério do Trabalho e Emprego - MTE, com monitoramento a partir de fevereiro de 2009 e está disponível em www.codeplan.df.gov.br.

3.4. Sistema de Informações Estatísticas e Geográficas Automatizado - SIGA

É uma ferramenta desenvolvida totalmente em software livre pela equipe do Núcleo de Geoinformação da Codeplan e coloca à disposição da sociedade informações estatísticas e geográficas do Distrito Federal. Foi lançado em 10 de dezembro de 2014 e permite a consulta direta aos dados socioeconômicos tanto do DF quanto de sua Periferia Metropolitana de Brasília - PMB.

**Companhia de Planejamento
do Distrito Federal - Codeplan**

Setor de Administração Municipal
SAM, Bloco H, Setores Complementares
Ed. Sede CODEPLAN
CEP: 70620-080 - Brasília-DF
Fone: (0xx61) 3342-2222
www.codeplan.df.gov.br
codeplan@codeplan.df.gov.br